Statul francez a donat României un număr important de cărţi

Solemnitatea dela legaţia franceză din Capitală

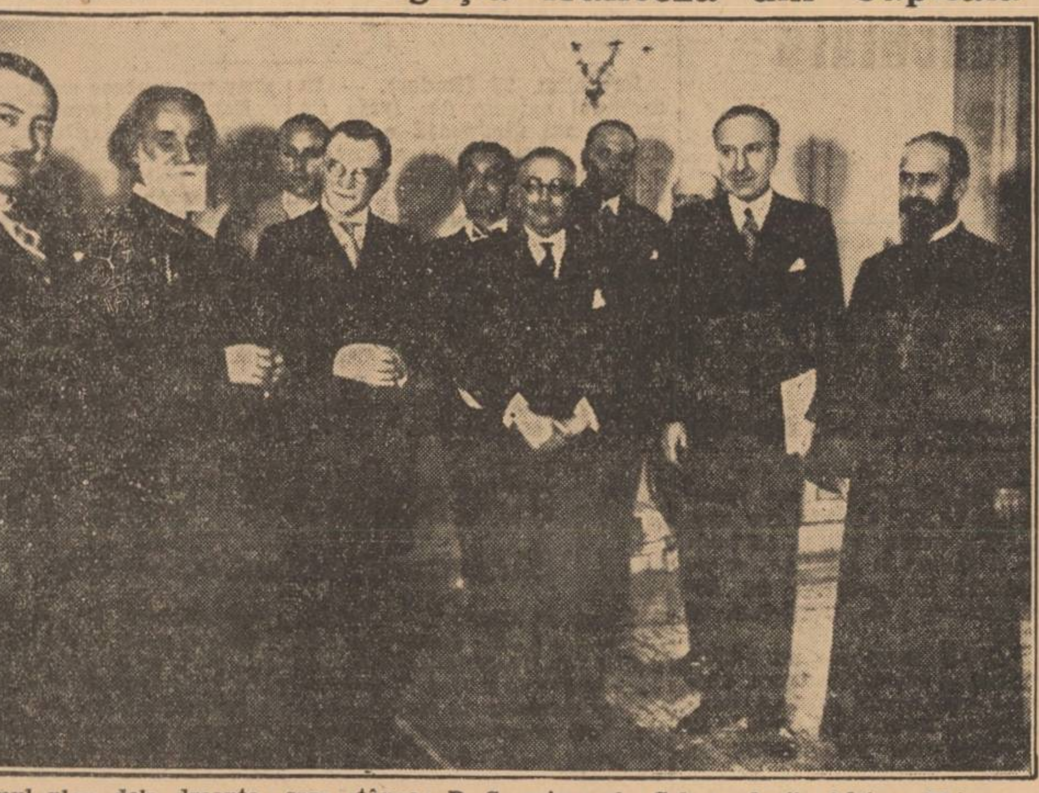

In primul plan dela dreapta spre stânga: P. S. episcopul Colan, d-nii Adrien Thierry, prof. D. Gusti, prof. P. P. Negulescu, pr. Nae Popescu şi d. prof. I. Petrovici

Guvernul francez, în dorinţa de a uni cât mai mult cooperarea intelectuală dintre Franţa şi ţara noastră, a donat României un important număr de cărţi.

Dorind, înainte de toate, de a se asigura de calitatea intrinsecă a operilor pe care le trimite în ţara noastră, guvernul francez a întocmit cu ajutorul unei pleiade de specialişti autorizaţi, un catalog cuprinzând operele cele mai de valoare şi cele mai reprezentative ale gândirii franceze contimporane.

Acest catalog a fost trimis instituţiilor menite să beneficieze de această donaţie, astfel încât fiecare aşezământ românesc a putut să-şi aleagă un mare număr de cărţi de specialitate.

Faţă de donaţiile similare făcute în celelalte ţări, donaţia oferită României este de o deosebită importanţă, valoarea tuturor volumelor trimise nouă depăşind suma de un milion franci francezi.

Prima grijă a guvernului francez a fost de a permite marilor instituţii româneşti de a îmbogăţi bibliotecile lor, din punct de vedere al documentării ştiinţifice.

Astfel, Academia Română, Fundaţia Carol I, Şcoala politehnică, Academia de înalte studii comerciale, Academia naţională de muzică, Academia teologică şi diverse seminare ale Facultăţii de litere, au beneficiat, în capul listei, de donaţiile cele mai importante.

Gândul guvernului francez s'a îndreptat dela început către universităţi şi aşezăminte de cultură religioasă, precum şi şcolilor militare, împărţite pe cuprinsul ţării. In plus, în toate oraşele de provincie, cercurile de cultură franco-română au fost înzestrate cu biblioteci bogate, cuprinzând opere clasice de cultură enciclopedică şi documentare generală.

*

Spre a sublinia acest eveniment, a fost Miercuri, o recepţia la legaţia franceză din Capitală, în cadrul căreia s'a făcut înştiinţarea oficială a guvernului român de oferirea acestei donaţii.

La această solemnitate au luat parte P. S. episcop Nicolae Colan, ministrul educaţiei naţionale; păr. Nae Popescu, subsecretar de stat la ministerul educaţiei naţionale; d-nii I. Lugoşianu, fost ministru; profesorii universitari I. Petrovici, Chr. Musceleanu, Ţiţeica, Rădulescu-Motru, Pompei, Răducanu, Gusti, Const Kiriţescu, general Radu Rosetti, Al. P. Necşeşti, general Sănătescu, lt. col. Gorschi, lt. col. N. Ionescu, maior Ioachim, Emanoil Bucuţa, etc.

Cuvântarea d-lui Adrien Thierry, ministrul Franţei

Legende prea lesne răspândite, mai ales dela sfârşitul veacului trecut încoace, au circulat cam peste tot şi găsind pretext în cel mai mic semn, au vrut să demonstreze că Franţa, sărăcită în capitalul ei spirtual şi incapabilă de a reînoi formulele vieţei sale interioare, lichida cum putea ultimele resurse ale liberalismului ei. Altele au relevat icoana demodată a unei Franţe uşoare, pervertită de facilităţile ei, mascându-şi neputinţa prin cuvinte de duh sau glume şi pentru a-şi baza spusele, au invocat producţia franceză de mâna a doua, de o lectură comodă şi o vânzare asigurată, care dădea uneori acestor legende o confirmare eronată.

Trebuia deci să se reacţioneze şi, pentru acest motiv, guvernul francez, conştient de toate bogăţiile producţiei naţionale şi de erarhia lor, a vroit să împartă diferitelor ţări străine cărţi care ar da o ideie exactă de mişcarea noastră intelectuală contimporană. Neţinând seama de cât de calitatea intrinsecă a operelor şi a oamenilor, ministrul afacerilor străine al Franţei a întrunit în jurul lui pe specialiştii cei mai autorizaţi ai diferitelor discipline şi le-a cerut să facă liste de toate operele care meritau să fie răspândite dincolo de frontierele noastre. Astfel s'a constituit această remarcabilă sinteză bibliografică din care aţi primit, domnilor, mai multe exemplare pentru ca să vă puteţi face alegerea în limita dotaţiunilor rezervate fiecăruia din stabilimentele d-v. I-aţi putut aprecia siguranţa şi amploarea; este un tablou veritabil, nuanţat pe măsura însăşi a realului, a producţiunei spirituale franceze contimporane. Acest catalog dovedeşte grija de prezent a Franţei de a se defini în faţa lumei în deplină conştiinţă a geniului ei. A se ridica împotriva tuturor contra-afacerilor şi falselor imagini care s'au colportat cam pretutindeni, a se manifesta în realitatea ei complectă, în puterea ca şi în slăbiciunile ei, a se face cunoscută aşa cum este într'adevăr şi a aduce astfel contribuţia ei la triumful valorilor superioare ale inteligenţei şi ale vieţii morale asupra forţelor umilitoare şi distrugătoare ale materiei şi ale instinctului, acestea sunt, domnilor, ambiţiile Franţei la capitolul capital a ceiace unul din cugetătorii ei de astăzi a numit o politică a spiritului.

Dar de ce să stărui asupra acestor evidenţe când ne găsim în România, ţara predestinată prin tradiţie ca şi prin natură să fie alături de a noastră? Unii s'au putut teme că într'un mediu aşa de pătruns de cultura franceză guvernul republicei ar fi socotit cu putinţă să restrângă partea lui de generozităţi. Ori, tocmai din potrivă, el s'a arătat din ce în ce mai dornic de a da priete- frumoasă. V'o datoram, domnilor, ca mărturie de recunoştinţă pentru ospitalitatea delicată şi pentru înţelegerea atentă pe care o rezervaţi institutului nostru, misiunei noastre, universitare cercurilor noastre, însărcinate să întreţină cu d-voastră o tradiţie deja seculară de cooperaţie spirituală.

V'o datoram pentru că, în ciuda contingenţelor materiale şi a dificultăţilor economice uneori prea numeroase, d-voastră vreţi, cum o dorim noi, să continuaţi prin toate mijloacele opera de formaţie comună a elitelor noastre. In perioadele grele trebue să ne ajutăm şi mai ferm, cu ochii în spre viitor. De aceia guvernul francez a înţeles în repartiţia generală a creditelor, să facă României una din dotaţiile cele mai importante. Veţi găsi în aceasta marca legitimă a unei predilecţii şi asigurarea unei fidelităţi în a urmări o obligaţie de prietenie, eficace, strânsă, pe cât este de respectoasă de ideile fiecăruia.

Acesta este de altminteri fondul adevărat al relaţiilor noastre spirituale, pentru a nu zice, scurt, al relaţiilor noastre. In dificultăţi sau în încercări, colaborarea noastră înţelege să aibă toată delicateţa prieteniei. Ea nu propune nici un exemplu, ea oferă cu siguranţă un sprijin. Atenţi la desvoltarea calităţilor interioare ale civilizaţiei noastre, suntem aici, lângă d-voastră martori ai nădejdilor d-voastră, ai eforturilor reluate fără încetare pentru a defini, în tradiţia milenară a rasei d-voastră, trăsăturile esenţiale ale geniului d-voastră, aşa de apropiat pe atâtea laturi de al nostru. Aceasta chiar, este ceiace am vrut să afirmăm în repartizarea acestor dotaţiuni de cărţi. Ingrijindu-ne să ajungem la opera vie, am vroit să dăm documente de gândire şi de spiritualitate franceză tuturor instituţiilor care, la d-voastră, au misiune educativă, şi nu numai celor cari nu sunt decât universitare. Alături de licee şi universităţi, unde se defineşte într'un efort măreţ ascensiunea laborioasă a tinerelor generaţii, am vroit să rezervăm un loc acestor centre de formaţie spirituală care sunt Academiile d-voastră teologice, Caselor d-voastră de înalt învăţământ religios, Şcolilor d-voastră militare în care trăesc disciplinele de servitute şi de mărire, Şcolilor şi Institutelor technice, în care se formează pentru mâine şefii economiei d-voastră, în care se elaborează într'un cuvânt toate forţele vii ale pământului d-voastră atât de bogat.

Fără îndoială, în această enumerare am putut fi incomplecţi. In ciuda dorinţei noastre şi a eforturilor noastre, instituţii poate esenţiale nu figurează încă pe lista dotaţiunilor noastre. Cei ce nu vor primi mâine lăzile cu cărţi de la ministerul afacerilor străine să aibe speranţa unei apropiate realizări. Viitorul desigur nu aparţine nimănui, iar promisiunile la foarte puţini. Gândul guvernului francez însă este prea subliniat de voinţa de a fi eficace, de dorinţa unei colaborări intelectuale şi răspunde unei necesităţi prea imperioase, pentru a nu atinge un mod de perfecţiune.

Prezenţa domniilor-voastre în această legaţiune în astă seară este pentru mine o mărturie mai mult de modul în care aţi pătruns înaltele intenţiuni ale guvernului republicei. Ţiu să vă exprim toată recunoştinţa mea şi în această prezenţă văd asigurarea comuniunei noastre spirituale. Chezăşia, o veţi păstra, domnilor, în aceste cărţi care vi se vor remite mâine. Fie ele în mâinile profesorilor ca şi ale studenţilor sau ale elevilor, prezenţa concretă a unei gândiri, a unei speranţe, a unei voinţi franceze şi darul unei prietenii care nu va muri niciodată.

Răspunsul P. S. episcop Colan, ministru al educaţiei naţionale

Am venit deosebit de bucuros la această solemnitate, menită să sporească şi să consolideze aşa de vechile şi aşa de strânsele legături sufleteşti dintre cele două neamuri: cel francez şi cel românesc.

Desigur, orice fel de legături dintre ţări şi neamuri pot fi folositoare pentru progresul acestora: şi cele politice şi cele economice şi cele financiare. Indeobşte însă durabilitatea acestor legături se măsoară cu durabilitatea intereselor. Legăturile sufleteşti dintre neamuri însă trec dincolo de interese, netezind — după îndemnul Evangheliei Domnului şi Mântuitorului nostru Isus Hristos — asperităţile şi domolind conflictele pe care le scoate viaţa în calea paşnicei vieţuiri dintre neamuri.

Cartea este rodul culturii, iar cultura e rodul sufletului.

In preţiosul dar al cărţilor pe care le trimite guvernul francez pe seama aşezămintelor noastre culturale, eu văd adăugându-se încă unul din gesturile de nobleţe şi de caldă iubire, pe care generoasa Franţă le-a arătat de atâtea ori faţă de neamul românesc.

Vă asigur, domnule ministru, că sămânţa pe care o aruncaţi — prin cărţile dăruite — în ogorul duhovnicesc al neamului meu va aduce — tot după cuvântul Evangheliei — rod însutit, spre bucuria celui ce dărueşte şi a celui ce primeşte deopotrivă sufletului românesc totdeauna. I-a fost dragă pentru limpezimea ei şi pentru căldura ei. Şi încă pentru ceva: pentru că sămânţa aruncată prin cartea franceză în sufletul românesc, nu creştea ca într'un pământ străin, ci aproape ca într'unul autohton. Spun aproape autohton. Desigur, din pricina aceasta, sămânţa culturii franceze crescând în solul românesc înfloreşte cu altă culoare. Cu atât mai bine: grădina culturii universale devine astfel şi mai variată — şi mai încântătoare.

EXCELENŢĂ,

Noi preţuim după cuviinţă delicatul semn al iubirii pe care mai marea noastră soră, Franţa, ne-o arată din nou, de aceea ca ministru al educaţiei naţionale vă rog să binevoiţi a transmite onoratului guvern francez cele mai vii mulţumiri ale noastre pentru simbolicul dar cu care ne-a cinstit. Şi în acelaş timp vă rog să binevoiţi a primi cele mai sincere urări de prosperitate şi fericire pentru ţara pe care o reprezentaţi la noi cu atâta vrednicie.

*

După terminarea solemnităţii, invitaţii au făcut cerc cu d-na şi d. Adrien Thierry.

Un bogat bufet a fost pus la dispoziţia celor prezenţi.

Onorurile casei au fost făcute de d-na şi d. Thierry, ajutaţi

După întrebuinţarea spumoasei paste de dinţi Ovenall — o sensaţie de delicioasă prospeţime şi curăţenie.
OVENALL TOOTH CREAM
QUALITY BAEDER
SPUMOASA PASTĂ DE DINŢI

D. Richard Franasovici

a plecat Miercuri seară la Varşovia

D. Richard Franasovici, primul ambasador al României, a părăsit Capitala Miercuri seară, la orele 8.45, împreună cu d-na, — cu un vagon special, ataşat acceleratului de Cernăuţi, — spre a se duce la Varşovia, unde urmează a fi primit de către d. Moscicki, preşedintele Republicei polone, căruia îi va prezenta scrisorile de acreditare.

*

Pe peronul gării de Nord, noul ambasador al ţării noastre, a fost salutat la plecare de d-nii: I. Inculeţ, fost vicepreşedinte al Consiliului; Petrescu-Comnen, ministrul afacerilor străine; D. Dumitrescu, fost guvernator al „Băncii Naţionale"; Georgel Gheorghiu şi ing. Traian Pârvu, foşti secretari generali de ministere; Paraschivescu, secretarul general al ministerului de externe; Grigorcea, directorul protocolului; contele Poninski, însărcinatul de afaceri al Poloniei împreună cu personalul superior al legaţiei; colonel Romulus Hotineanu, şeful censurii presei; Trifu, fost ministru plenipotenţiar şi numeroşi prieteni.

Premiile Societăţii scriitorilor români

Societatea scriitorilor români a acordat anul acesta următoarele premii:

Premiul **„Regele Carol II"**, de lei 25.000, înfiinţat de ministerul cultelor şi artelor, s'a acordat d-lui Ludovic Dauş, pentru romanul **„Jumătate de om"**.

Premiul **„I. Al. Brătescu-Voineşti"**, de lei 10.000, pentru roman, înfiinţat de ministerul cultelor şi artelor, s'a acordat d-lui Ion Missir, pentru lucrarea **„Fata moartă"**.

Premiul **„Socec"**, de lei 10.000, pentru poezie, s'a acordat d-lui Şerban Bascovici, pentru volumul **„Destăinuiri"**.

Premiul **„St. I. Costacopol"**, de lei 6.000, pentru critică, s'a acordat d-lui Ion Biberi, pentru cartea **„Etudes sur la littérature roumaine contemporaine"**.

Premiul **„S. S. R."**, de lei 15.000 (divizibil), pentru cea mai bună carte a anului, proză sau versuri, s'a acordat d-lor Mircea Gesticone, 7.000 lei pentru romanul **„Răsboiul micului Tristan"**; Iulian Vesper, 4.000 lei, pentru volumul de poezii **„Poeme de nord"**; Teofil Lianu, 4.000 lei, pentru volumul de poezii **„Curcubeu peste ţară"**.

Premiul „S. S. R.", de lei 6.000, pentru cea mai bună traducere a anului, nedistribuit anul trecut, se acordă d-lui N. I. Herescu, pentru **„Lirica Latină"**.

Acelaş premiu, pentru exerciţiul curent, se acordă d-lui Al. T. Stamatiad, pentru „Pagini din Oscar Wilde", poeme în proză, Povestiri feerice şi morale, Balada temniţei din Reading.

Sibiul ameninţat

cu moarte culturală şi economică

Deasupra frumosului şi — prin lupte biruitoare — măreţului Sibiu, se îngrămădesc nori de primejdie. Noul proect de lege administrativă îl trimite la centrul provinciei căreia îi va aparţine, Craiova, care n'are nici o legătură lesnicioasă cu Sibiul, şi nu comportă nici un interes economic sau cultural, care să-l anime, ori să-l cheme spre dânsa.

Sibiul nu merită să fie desmoştenit de lumina tradiţiilor glorioase, nu trebue oprit în avânturile sale naţionale, nu trebue sărăcit şi nici comerţul şi industria lui pusă sub anatema regresului ucigător.

In vatra oraşului, pornit spre folositoare înflorire religioasă, culturală, comercială şi industrială, se simte o nevralgie păgubitoare.

Sunt svâcnirile de răsvrătire ale unui trecut cu puternice fulgerări, ţâşnite din credinţa neînfrântă în ceasul răsplătirii drepte.

Sbiul nu-şi poate pleca genunchele în faţa unei dispoziţiuni fie chiar şi cu caracter vremelnic, căci din cotiturile stradelelor ce duc spre cetate, de sub ziduri roase de vremuri, din turnuri trufaşe, cucerite cu jertfe de sânge, de sub straşini de şcoli umile şi biserici întărite prin credinţă, ne vorbeşte stolul amintirilor celor mai glorioase lupte naţionale.

Căci Sibiul nu este o aşezare ca oricare alta din cuprinsul hotarelor româneşti, el a fost în trecut inima românismului de dincoace de Carpaţi, de unde au plecat pe căi ne oprite de duşmani, îndemnuri de îmbărbătare şi îndârjite porunci naţionale.

Tot Ardealul pogora în clipe de grea cumpănă şi de hotărîri bărbăteşti spre Sibiu, cobora cu nădejdi înflorite de mirajul biruinţei naţionale, strivind în suflet toate ispitele şi toate ameninţările stăpânirii urgisite.

Aici, în bisericuţe sau în case de înalţi preoţi se întâlneau fruntaşii neamului şi asemenea unor sacerdoţi cucernici, sfătuiau în sobor frăţesc, pregătirea liturghiei pentru mântuirea naţională.

De aici a plecat avântul biruitor al reînvierii româneşti, purtat cu atâta însufleţire de flacăra vie, care a fost Gheorghe Lazăr.

Aici, s'a desfăşurat uriaşa activitate a marelui Şaguna, binecuvântată cu cele mai înalte şi mărete realizări de rezistenţă cuceritoare naţională şi de ofensive biruitoare închinate consolidării conştiinţei naţionale.

Intreg românismul ardelean se hrănea cu ideile, formele şi sentimentele, care se plămădeau şi se pârguiau aici la Sibiu, în focul credinţei şi dragostei de neam.

Toate energiile, toată truda, toate svârcolirile, ascunse şi aparente, erau închinate ceasului mare, în care se va împlini minunea, îmbrăcând visul de veacuri în haina de strălucire, în haina veşniciei nebiruite.

Şi astăzi, după ce Dumnezeul neamurilor a cinstit şi binecuvântat nenumăratele jertfe ale eroilor şi mucenicilor naţionali, întrupând visul neamului în făptura atât de măreaţă, atât de strălucită şi de veşnică a României Mari, o dispoziţie răsărită

tradiţii al Sibiului românesc şi să-i taie toate arterele

Căci, în felul plănuit de proectul de lege, Sibiul urmează să fie situat pe linia oraşelor de provincie fără nici o nădejde în viitor.

Sibiul îşi va pierde tot sângele ce a hrănit cu atâta generozitate cultura românească şi economia naţională. Sibiul va deveni ceeace este astăzi Făgăraşul, Sighişoara, Blajul ori Aiudul. Va fi lăsat la cotitura vremii sub obrocul sorţii nemilostive.

Ori în faţa acestor împrejurări catehismul datoriilor româneşti se înmulţeşte cu o nouă poruncă.

Sibienii nu se pot opri la un neputincios ţipet de desnădejde sau să se mângâe cu plângeri sau bocituri sălcii.

Porunca nouă înscrisă în catehismul datoriilor noastre naţionale ne îndeamnă să mergem înainte cu apărarea dreptului la viaţă al Sibiului, ducând procesul cu toată cuviinţa, dar şi cu toată vitejia, până în faţa tronului.

Şi avem toată credinţa că dacă în drumul instanţelor nu vom birui primejdia, câştigând dreptatea procesului nostru, o vom câştiga din înalta judecată a Aceluia care este mândria, tăria şi nădejdea noastră deapururi, şi care înfrumuseţează atât de cuceritor Coroana şi Tronul României.

In ritmul acesta de apărare a unui trecut de glorie românească ce s'a ţesut atât de frumos la poalele munţilor sibieni, trebue să se închege o solidaritate de sectă, care să strângă într'un mănunchiu pe toţi sibienii, şi în frunte cu marele şi eruditul mitropolit Nicolae, închinător puternic al cultului mistic faţă de moştenirea Saguniană, să desfăşoare cu hotărîre lupta de conştiinţă întru biruinţa jertfelor din trecut.

Altcum, Sionul românismului din Ardeal va fi dărâmat fără milă.

N. REGMAN

Străjerii şi valorificarea

plantelor medicinale

Comandamentul Străjii Ţării aduce la cunoştinţa tuturor unităţilor de străjeri şi străjere, că potrivit principiilor ce stau la temelia străjerismului să nu se treacă cu vederea nimic din ceeace poate pune în valoare anumite resurse ale economiei naţionale.

Ne găsim în sezonul când tineretul poate strânge şi depozita la stoluri floarea de tei, floarea de soc, de salcâm, cozi de cireşi, etc.

Industria farmaceutică le foloseşte aducându-le de cele mai multe ori din străinătate.

Unităţile le vor depozita apoi la legiuni, iar străjerii vor fi răsplătiţi cu menţiuni şi diferite recompense în cărţi, reviste, etc.

Pentru felul cum urmează a se conserva şi usca la umbră, Straja Ţării va trimite instrucţiunile necesare.

In acelaş fel Straja Ţării comunică stolurilor că trebue să intreprindă o vie campanie de distrugerea omizilor.

Intâia conferinţă

despre limba română la Universitatea din Zagreb

Zagreb. — Invitat de profesorul de limbi romanice, Petar Skok, membru corespondent al Academiei Române, o consacrată autoritate în problemele de linguistică balcanică şi un foarte bun cunoscător al limbii române, d. prof. Sever Pop, de la Universitatea din Cluj, a ţinut aici o conferinţă despre limba română, arătând însemnătatea terminologiei pastorale şi a celei religioase din limba română, atât prin conservarea elementelor latine, cât şi prin împrumuturile din limbile slave. Savantul P. Skok a salutat în limba franceză şi în limba română pe d. Pop, arătând că această primă conferinţă despre limba română trebue să fie considerată cel mai fericit început pentru raporturile linguistice dintre Universitatea din Zagreb şi Universitatea din Cluj.

D. Petar Skok se ocupă cu ideea înfiinţării unui lectorat de limba română la Universitatea din Zagreb, pentru a strânge relaţiile culturale cu România şi a pregăti generaţii de profesori care să utilizeze cu mult folos pentru raporturile linguistice slavo-române.

„MIŞCAREA MEDICALĂ ROMÂNA"

A apărut No. 3—4/1938, anul XI, al rev. **„Mişcarea Medicală Română"**, de sub direcţia d-lui dicent M. Cânciulescu, în 208 pag. cu următorul sumar:

Prof. I. Nanu-Muscel: necrolog rostit şi scris de prof. V. Ciocâlteu şi M. Cânciulescu; prof. Şumuleanu M. und Maria Botezatu: Analyse des Schlammes und Wassers des Burnaz-Limans; prof. Zotta: Indicaţiuni privitoare la analizele parazitologice ale fecalelor; E. Herskovits: Diag. umbrelor din reg. hep. biliară pe radiograme native; doc. Ionescu: Examenele bacteorologice în clinică; M. Paraschivescu: Contrib. la examenul funcţional al pancreasului; doc. Plăcinţeanu: Boala post-operatorie; Elena P. Derevici: Studiul constituţiei normale şi patologice; I. Vaina: Pneumotoracele bilateral în trat. tub. pulm.; docent Veluda: Consideraţii asupra chirurgiei vegetative; M. Cânciulescu: Asupra organizaţiei sanitare, învăţământului, limbei medicale româneşti — Cazuri clinice de I. Andermann, C. Antonescu, V. Drăgoescu, A. Drăgoescu, A. Dobrescu, A. Păun, doc. Stoia, Bucur, Cucu. — Organizaţie Sanitară de H. Makelarie. — Referate şi congrese, analize, informaţii.

Revista apare la Craiova, tip. „Scrisul Românesc".

Au sosit
STOFE FINE
pentru costume
La Vulturul de Mare
cu peştele în ghiare
Theodor Atanasiu & Co. S.A.
STR. BAZACA 1
STR. CAROL 76·78·80·82
STR. HALELOR 21

BIROUL DE VOIAJ
„UNIVERSUL
WAGONS-LITS|COOK"
STR. BREZOIANU No. 23 Tel. 5.15.5
ORICE BILETE C. F. R.
ŞI INTERNAŢIONALE
BULETINE WAGONS-LITS
Excursiuni Săptămânale cu preţ redus la:
PARIS (Lei 6750—11.300)
şi la ISTANBUL (Lei 4200—5950)
Inscrieţi-vă la Trenul Special fără paşaport
şi fără vize la:
NISA ŞI PARIS pentru Cupa Mondială de football! (8-23 Iunie)
Inscrieri la toate agenţiile „WAGONS LITS//COOK"
Informaţiuni gratuite.
4010

ŞEDINŢA ACADEMIEI DE MEDICINĂ

Academia de medicină va ţine şedinţă a diviziunei ştiinţifice şi a diviziunei de organizare, Miercuri 1 Iunie a. c., ora 11 dim. în amfiteatrul spitalului Colţea.

Vor ţine comunicări d-nii:

Diviziunea ştiinţifică: Parhon C.: Elogiul pentru profesorul Marinescu.

C. C. Dimitriu, G. Comşa şi L. Schwartz: Valoarea diagnostică a corpilor birefringenţi în urină.

Nasta M.: Tuberculoza în România.

Tudoran G., Dimitriu C. C., Wasserman L. şi Helman E.: Influenţa absorpţiei intestinale asupra chimismului gastric la om.

Urechia C. I.: Asupra unei turburări trofice puţin cunoscută în „spina occulta".

Urechiă C. I.: Epilepsie şi cardiopatie (epilepsie cardiacă) în urma unei infecţii puerperale.

Urechiă C. I. şi G. Retezeanu: Psichanaliza în crampele profesionale.

Diviziunea de organizare: Parhon C.: Asistenţa alienaţilor, igiena mintală şi profilaxia afecţiunilor mintale în România.

VIM
CURĂŢĂ TOT
fără a sgâria
VIM
şi tacâmurile